



# REGIONÁLNÍ STÁLÁ KONFERENCE JIHOČESKÉHO KRAJE





## OBSAH

REGIONÁLNÍ STÁLÁ KONFERENCE PRO ÚZEMÍ JIHOČESKÉHO KRAJE.....	2
Role RSK.....	3
Činnosti RSK.....	4
Složení RSK.....	5
Pracovní skupiny RSK.....	6
REGIONÁLNÍ AKČNÍ PLÁN.....	7
REGIONÁLNÍ AKČNÍ PLÁN JIHOČESKÉHO KRAJE 2021+.....	8
1. Tematická oblast: Střední školství.....	9
2. Tematická oblast: Silnice II. třídy.....	10
3. Tematická oblast: Deinstitutionalizace sociálních služeb.....	11
4. Tematická oblast: Zdravotnická záchranná služba.....	12
Alokace projektů RAP pro období 2021+ (v mil. Kč).....	13
PRIORITNÍ REGIONÁLNÍ SILNIČNÍ SÍŤ IROP 2021–2027 V JIHOČESKÉM KRAJI.....	14
ÚZEMNÍ DIMENZE V JIHOČESKÉM KRAJI.....	15
Komunitně vedený místní rozvoj (CLLD).....	15
Integrované teritoriální investice Českobudějovické aglomerace (ITI).....	16
MÍSTNÍ AKČNÍ PLÁNY ROZVOJE VZDĚLÁVÁNÍ V JIHOČESKÉM KRAJI (MAP).....	17
HOSPODÁŘSKY A SOCIÁLNĚ OHROŽENÁ ÚZEMÍ.....	18



## REGIONÁLNÍ STÁLÁ KONFERENCE PRO ÚZEMÍ JIHOČESKÉHO KRAJE

- Regionální stálá konference (RSK) je dobrovolná platforma partnerů v oblasti místního a regionálního rozvoje na území příslušného kraje.
- RSK se podílí na implementaci územní dimenze, tedy na zacílení intervencí fondů EU do specifických typů území České republiky, a na naplňování akčních plánů Strategie regionálního rozvoje České republiky.
- RSK vznikly ve všech krajích České republiky vyjma Prahy. RSK pro území Jihočeského kraje byla ustanovena v prosinci 2014.
- Sekretariát RSK zajišťuje činnost RSK v Jihočeském kraji po administrativní, organizační, koordinační a odborné stránce.



## ROLE RSK

### KOMUNIKAČNÍ, PLÁNOVACÍ A KOORDINAČNÍ

- Definiuje společnou představu o potřebách a směřování evropských a národních zdrojů do území pomocí Regionálního akčního plánu.
- Spolupracuje s ostatními platformami, které se věnují rozvoji regionu.

### MONITOROVACÍ A VYHODNOCOVACÍ

- Sleduje a podporuje absorpční kapacitu regionu.
- Průběžně vyhodnocuje plnění Regionálního akčního plánu a čerpání prostředků EU v Jihočeském kraji.

### INICIAČNÍ

- Projednává a doporučuje zaměření výzev a dává doporučení řídicím orgánům prostřednictvím Národní stálé konference.
- Inicium naplňování Strategie regionálního rozvoje.

### INFORMAČNÍ A PROPAGAČNÍ

- Informuje o příležitostech, které evropské fondy pro rozvoj území přinášejí.
- Propaguje fondy EU a jejich pozitivní dopad na území kraje.

## ČINNOSTI RSK

### MAPOVÁNÍ POTŘEB V ÚZEMÍ

1. Sběr projektových záměrů na území kraje
2. Prioritizace potřeb (KAP, MAP, RAP)
3. Analytická práce a monitoring čerpání

### SPOLUPRÁCE S PARTNERY V ÚZEMÍ

1. Zasedání RSK pro území Jihočeského kraje
2. Jednání pracovních skupin RSK
3. Spolupráce s nositeli IN a zástupci HSOÚ

### KOMUNIKACE S POSKYTOVATELI DOTACÍ

1. Regionální akční plán Jihočeského kraje
2. Bariéry čerpání dotací, bílá místa
3. Podněty na Národní stálo konferenci

### PŘENOS INFORMACÍ DO ÚZEMÍ

1. Webový portál RSK Jihočeského kraje
2. Semináře, workshopy a distribuce materiálů
3. Podpora a poradenství

## SLOŽENÍ RSK

RSK v Jihočeském kraji má 22 členů:

5 zástupců Jihočeského kraje  
(hejtman, radní kraje, zastupitelé kraje)

zástupce ITI Českobudějovické aglomerace

2 zástupci středně velkých měst

2 zástupci malých měst

zástupce Sdružení místních samospráv

zástupce Spolku pro obnovu venkova

krajský RIS3 manažer

zástupce KS NS Místních akčních skupin  
České republiky

zástupce Jihočeské hospodářské komory

zástupce Asociace nestátních neziskových  
organizací České republiky

2 zástupci akademického sektoru

zástupce Krajské pobočky Úřadu práce  
České republiky

zástupce Jihočeské centrály cestovního ruchu

zástupce MMR, odboru pro sociální začleňování

zástupce České Biskupské konference

### Stálí hosté RSK v Jihočeském kraji:

zástupce Ministerstva pro místní rozvoj  
České republiky

zástupce Ekumenické rady církví v České republice

zástupce Centra regionálního rozvoje  
České republiky

zástupce Národního pedagogického institutu  
České republiky



## PRACOVNÍ SKUPINY RSK

RSK pro území Jihočeského kraje má 5 pracovních skupin:

### PRACOVNÍ SKUPINA VZDĚLÁVÁNÍ

zástupci škol a školských asociací, zaměstnavatelů, neziskového sektoru, měst, obcí a služeb zaměstnanosti, Jihočeský kraj, profesní komory a asociace, organizace neformálního a zájmového vzdělávání, Národní pedagogický institut, ITI Českobudějovické aglomerace, zástupce Místních akčních skupin

### PRACOVNÍ SKUPINA PRO VENKOV

Jihočeský kraj, Sdružení místních samospráv, KS Jihočeského kraje, Svaz měst a obcí Jihočeského kraje, Spolek pro obnovu venkova Jihočeského kraje, KS NS MAS Jihočeského kraje

### PRACOVNÍ SKUPINA PRO CESTOVNÍ RUCH

Jihočeský kraj, JCCR, Komise kultury a CR, Sdružení CR Jihočeské hospodářské komory, Nadace Jihočeské cyklostezky, Asociace turistických informačních center, Sdružení historických sídel Čech a Moravy, Asociace hotelů a restaurací, Národní památkový ústav, Asociace kempů, Asociace cestovních kanceláří, Asociace horských středisek, Sdružení lázeňských míst ČR, Klub českých turistů, Asociace průvodců, Sdružení České dědictví UNESCO, Svaz obchodu a cestovního ruchu, vysoké školy se zaměřením na CR, střední školy se zaměřením na CR, klíčoví zaměstnavatelé

### PRACOVNÍ SKUPINA PRO INOVACE

zástupci podniků a firem, Jihočeský kraj, zástupci vysokých a středních škol, Biologické centrum AV ČR, Mikrobiologický ústav AV ČR, Statutární město České Budějovice, Jihočeský vědeckotechnický park, Jihočeská agentura pro podporu inovací

### PRACOVNÍ SKUPINA BROWNFIELDY

Agentura pro podporu podnikání a investic CzechInvest, Jihočeská univerzita, Jihočeský kraj, KS NS MAS Jihočeského kraje, Statutární město České Budějovice



## REGIONÁLNÍ AKČNÍ PLÁN

- Regionální akční plán (RAP) je národní intervenční nástroj určený výhradně pro řešení územní dimenze fondů EU ve vybraných tématech.
- Prostřednictvím RAP jsou naplňovány územní cíle Strategie regionálního rozvoje ČR 2021+ (SRR21+) a jejího akčního plánu.
- Dokument vznikl ve spolupráci s klíčovými územními partnery a zabývá vybranými tématy, která jsou plošná a řešená napříč Českou republikou.
- Realizace témat probíhá prostřednictvím projektů na území jednotlivých krajů.
- Regionální stálá konference zpracovává RAP vždy pro každé programové období, dokument spravuje a monitoruje jeho naplňování.
- Strukturu a rozsah RAP určuje metodika Ministerstva pro místní rozvoj.

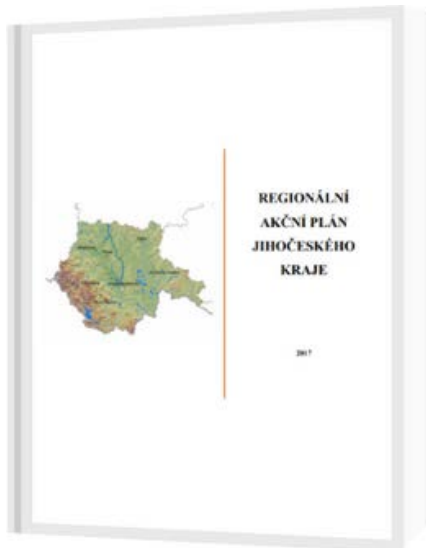

## REGIONÁLNÍ AKČNÍ PLÁN JIHOČESKÉHO KRAJE 2021+

Regionální akční plán Jihočeského kraje 2021+ obsahuje textovou část a přílohy s prioritizovanými seznamy projektových záměrů.

Tematické oblasti RAP, které naplňují územní dimenzi:

- **Střední školství (střední a vyšší odborné školy, konzervatoře, poradny a speciální školy);**
- **Silnice II. třídy;**
- **Deinstitucionalizace sociálních služeb;**
- **Zdravotnická záchranná služba.**

Kapitola ke každé tematické oblasti obsahuje zpracovatele a zapojené subjekty. Popisuje způsoby projednávání seznamů projektových záměrů, které jejich nositelé budou v programovém období 2021–2027 předkládat do Integrovaného regionálního operačního programu. Kapitoly zahrnuje popis absorpční kapacity, cílového stavu a bariér nebo rizik spojených s realizací aktivit v dané tematické oblasti. Prioritizované seznamy projektových záměrů schválila Regionální stálá konference pro území Jihočeského kraje, a to do výše 130 % (resp. 105 % u školství) alokace EFRR pro Jihočeský kraj. Přidělení alokací jednotlivým krajům proběhlo na základě objektivně stanoveného klíče pro každou tematickou oblast. Klíče schválila Národní stálá konference.



## 1. TEMATICKÁ OBLAST: Střední školství (střední a vyšší odborné školy, konzervatoře, poradny a speciální školy)

Intervence budou směřovat do projektů zaměřených na vybavení odborných učeben, laboratoří a hal pro odborný výcvik, doplňkově pak do modernizace školních poradenských pracovišť pro práci s žáky se speciálními vzdělávacími potřebami (klidové zóny, reedukační učebny) nebo do vytvoření vnitřního i venkovního zázemí pro komunitní aktivity vedoucí k sociální inkluzi (veřejnosti přístupné sportoviště, knihovna, společenský sál).

Další prostředky z programu jsou určeny pro budování zázemí pro poskytování služeb školských poradenských zařízení nebo pro vybudování a vybavení odborných prostor.



## 2. TEMATICKÁ OBLAST: Silnice II. třídy

Prostředky ESIF budou směřovat do vybudování čtyř nových obchvatů, které jsou součástí Prioritní regionální silniční sítě IROP 2021–2027. V současné době jsou průjezdní úseky silnic, které budou přeloženy, zatíženy tranzitní dopravou. Nadměrná doprava představuje pro místní obyvatele vážný problém snižující kvalitu života v obci.

V průjezdních úsecích se navíc nachází dopravně závadová místa, jako je zúžený šířkový profil vozovky nebo nevhodné směrové vedení stávající silnice. Zprovozněním obchvatů se sníží hladina akustického tlaku v městské zástavbě a dojde k celkovému zklidnění dopravy, což přinese zvýšení pohody bydlení ve městech, resp. obci. Realizované obchvaty zároveň zvýší plynulost a bezpečnost dopravy.



### 3. TEMATICKÁ OBLAST: Deinstitutionalizace sociálních služeb

Cílem Jihočeského kraje je zlepšit dostupnost sociálních služeb pro osoby, které mají sníženou soběstačnost z důvodu zdravotního postižení nebo chronického onemocnění a jejichž situace vyžaduje pomoc jiné fyzické osoby. Realizací dvou projektů Jihočeského kraje bude do roku 2027 navýšena kapacita pobytových sociálních služeb komunitního typu celkem o 30 lůžek. Rekonstruované a nově vybudované prostory budou naplňovat požadované standardy, tj. jedno nebo dvoulůžkové pokoje, bezbariérovost objektů a komunitní charakter poskytování pobytové sociální služby s maximálně 18 uživateli v zařízení.

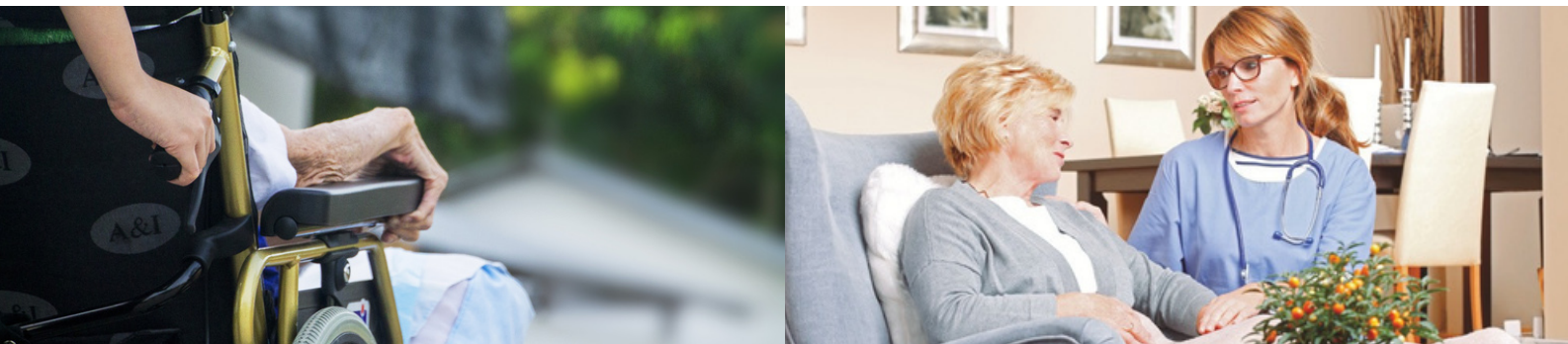

## 4. TEMATICKÁ OBLAST: Zdravotnická záchranná služba

Zdravotnická záchranná služba Jihočeského kraje je základní složkou Integrovaného záchranného systému společně (IZS) s Policií ČR a Hasičským záchranným sborem ČR. Jako základní složka IZS musí být připravena na rychlé a efektivní poskytnutí přednemocniční neodkladné péče a pomoci obyvatelstvu zasaženému mimořádnou událostí nebo krizovou situací, která povede ke zmírnění dopadů na zdraví a životy obyvatelstva.

Realizací projektů dojde ke zvýšení dostupnosti a kvality přednemocniční neodkladné péče poskytované Zdravotnickou záchrannou službou Jihočeského kraje. Intervence budou realizovány formou investičních i neinvestičních akcí a budou směřovat do pořízení výjezdové techniky, do budování a modernizace objektů, do vybavení pro zajištění ochrany obyvatelstva, dále do zajištění kyberbezpečnosti i do vybavení školících středisek.



## ALOKACE PROJEKTŮ RAP PRO OBDOBÍ 2021+ (v mil. Kč)

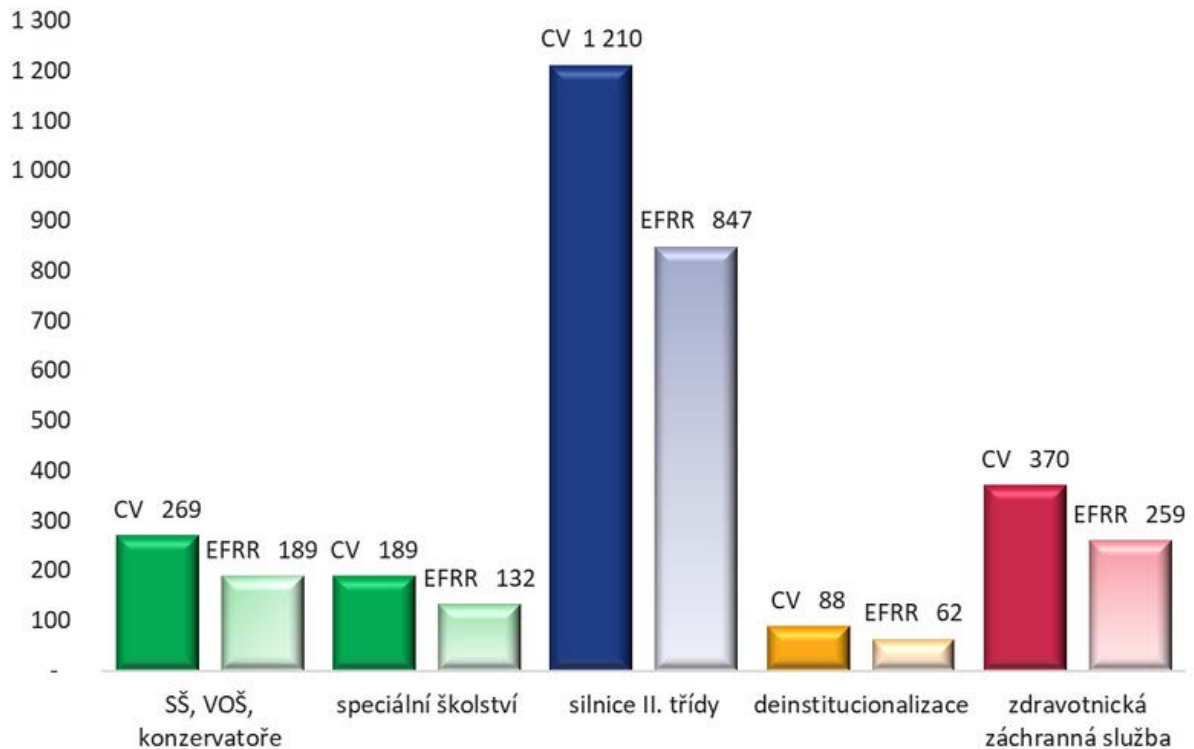

CV = celkové výdaje projektů  
 EFRR = Evropský fond pro regionální rozvoj

## PRIORITNÍ REGIONÁLNÍ SILNIČNÍ SÍŤ IROP 2021–2027 V JIHOČESKÉM KRAJI

Podpora ze SC 3.1 Integrovaného regionálního operačního programu bude směřovat do výstavby, rekonstrukce a modernizace silnic II. třídy na Prioritní regionální silniční síti IROP 2021–2027. Opatření přispěje k hospodářské, sociální a územní soudržnosti prostřednictvím kvalitního napojení sekundárních a terciárních uzlů na páteřní síť s důrazem na TEN-T.

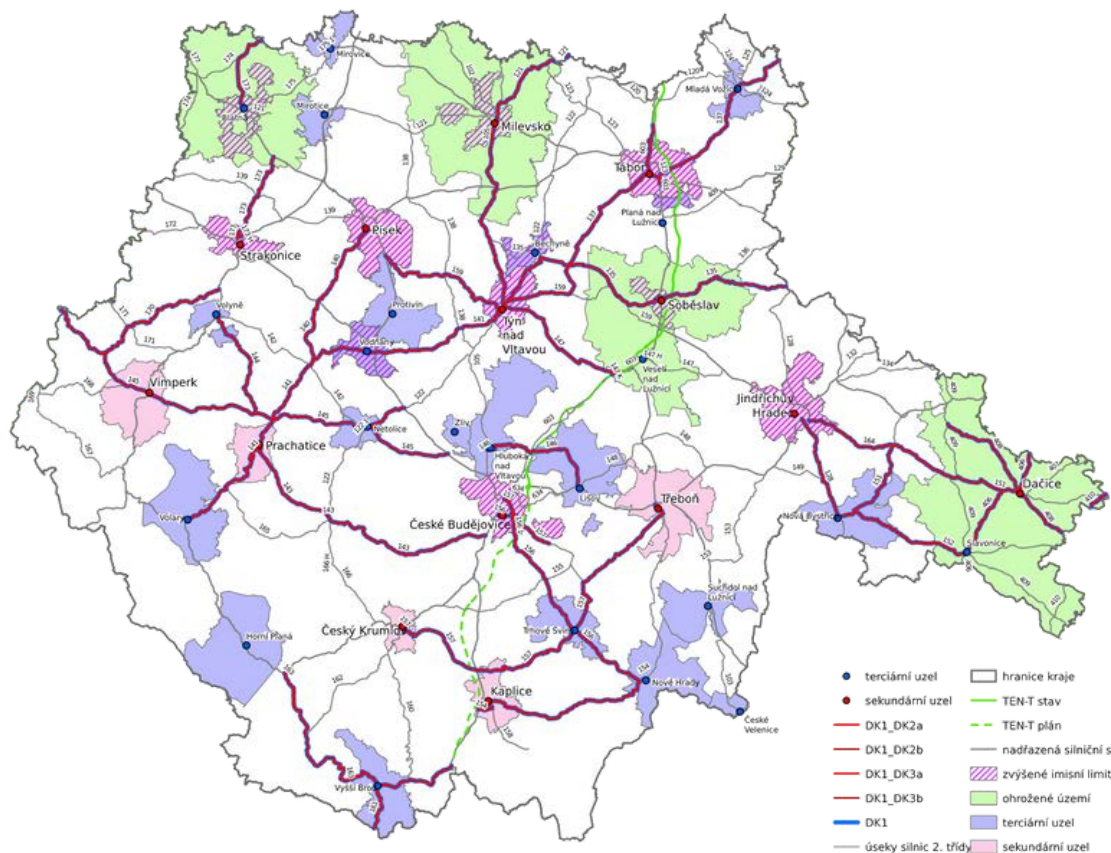

Zdroj: ODSH, Jihočeský kraj



## ÚZEMNÍ DIMENZE V JIHOČESKÉM KRAJI

### Komunitně vedený místní rozvoj (CLLD)

Prostřednictvím CLLD budou podpořeny strategie místních akčních skupin (MAS), které budou reflektovat specifické rozvojové potřeby území působnosti jednotlivých MAS.

CLLD se zaměřuje zejména na rozvoj venkovských oblastí v území působnosti MAS. Územní působnost MAS zahrnuje pouze obce do 25 tisíc obyvatel, přičemž v území MAS nebude méně než 10 000 obyvatel a více než 100 000 obyvatel.

Místní akční skupiny  
v Jihočeském kraji

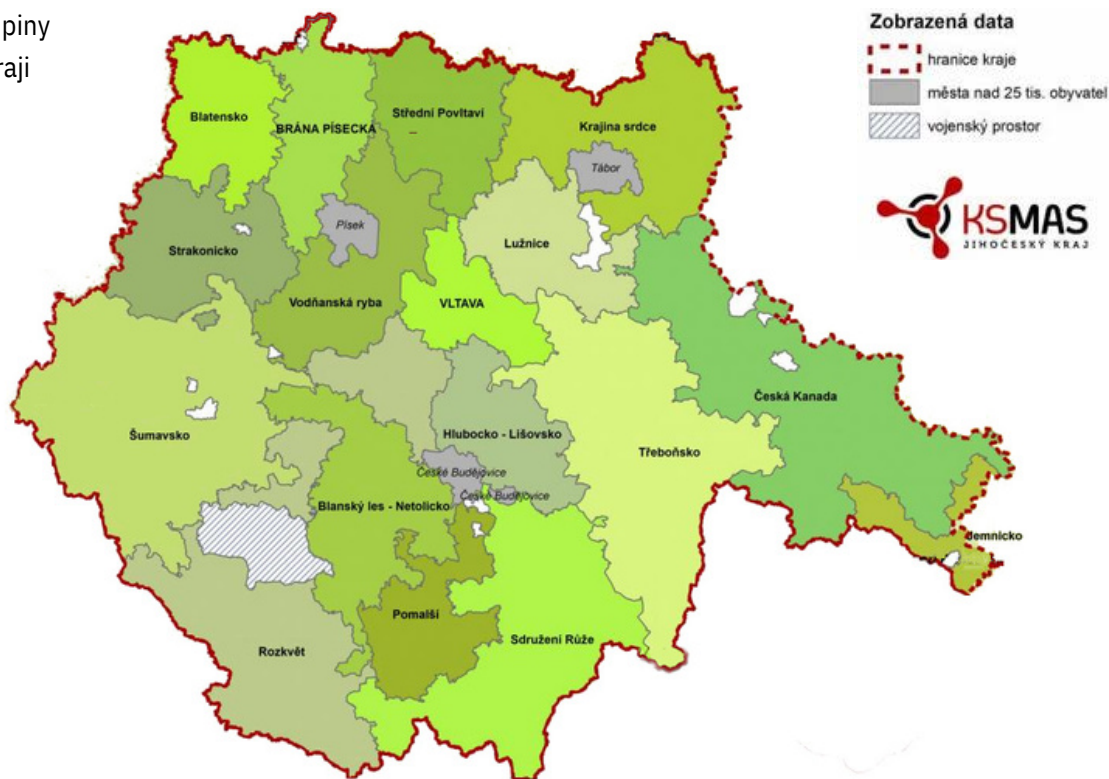

Zdroj: KS MAS Jihočeského kraje

## Integrované teritoriální investice Českobudějovické aglomerace (ITI)

Území ITI Českobudějovické aglomerace vymezilo Ministerstvo pro místní rozvoj. Spadá do něj celkem 81 obcí Jihočeského kraje a zasahuje na území 5 správních obvodů ORP. Nástroj dává partnerům a subjektům, kteří jsou součástí území ITI, možnost realizovat projekty zařazené ve strategii.

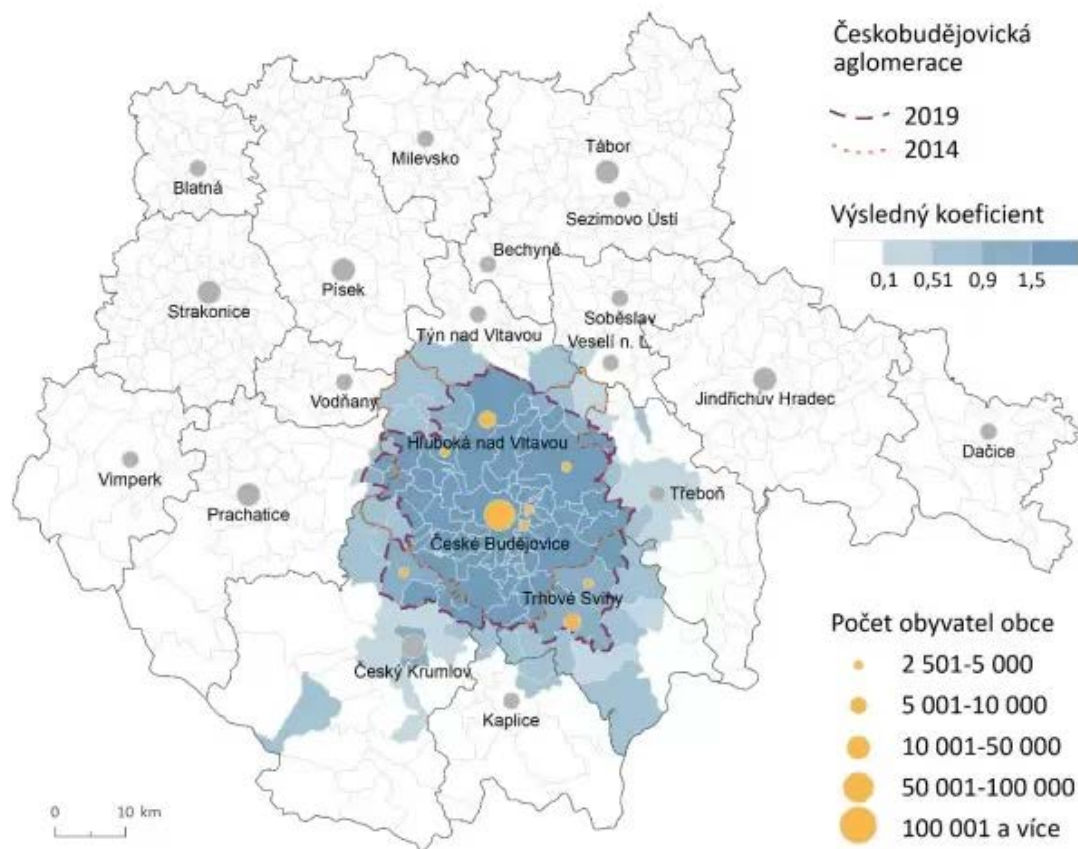

Zdroj: MMR, Vymezení území pro Integrované teritoriální investice (ITI) v ČR

## ÚZEMÍ VYMEZENÉ PRO MÍSTNÍ AKČNÍ PLÁNY ROZVOJE VZDĚLÁVÁNÍ V JIHOČESKÉM KRAJI (MAP)

Místní akční plány (MAP) představují společné plánování a sdílení aktivit v území, které vede k rozvoji vzdělávací soustavy ČR pomocí komunikace mezi aktéry a zlepšení kvality vzdělávání ve školách pro děti a žáky do 15 let. Na území Jihočeského kraje zpracovává v pořadí třetí MAP 13 místních akčních skupin a jeden Svazek obcí.



Zdroj: RUIAN, Arc ČR 500, názvy MAS jsou upraveny.

## HOSPODÁŘSKY A SOCIÁLNĚ OHROŽENÁ ÚZEMÍ

Strategie regionálního rozvoje ČR 2021+ definuje tzv. hospodářsky a sociálně ohrožená území. Jedná se o SO ORP, které dosahují nejhorších výsledků v indikátorech intenzita bytové výstavby, hrubá míra celkového přírůstku, index stáří, podíl nezaměstnaných osob, a intenzita podnikatelské aktivity, a žije v 25 % obyvatel České republiky. Nad rámec těchto SO ORP jsou do této kategorie také zahrnuty správní obvody obcí zasahujících do bývalých vojenských újezdů. Ministerstvo pro místní rozvoj v Jihočeském kraji vymezilo 5 oblastí, které naplňují znaky hospodářsky a sociálně ohroženého území.

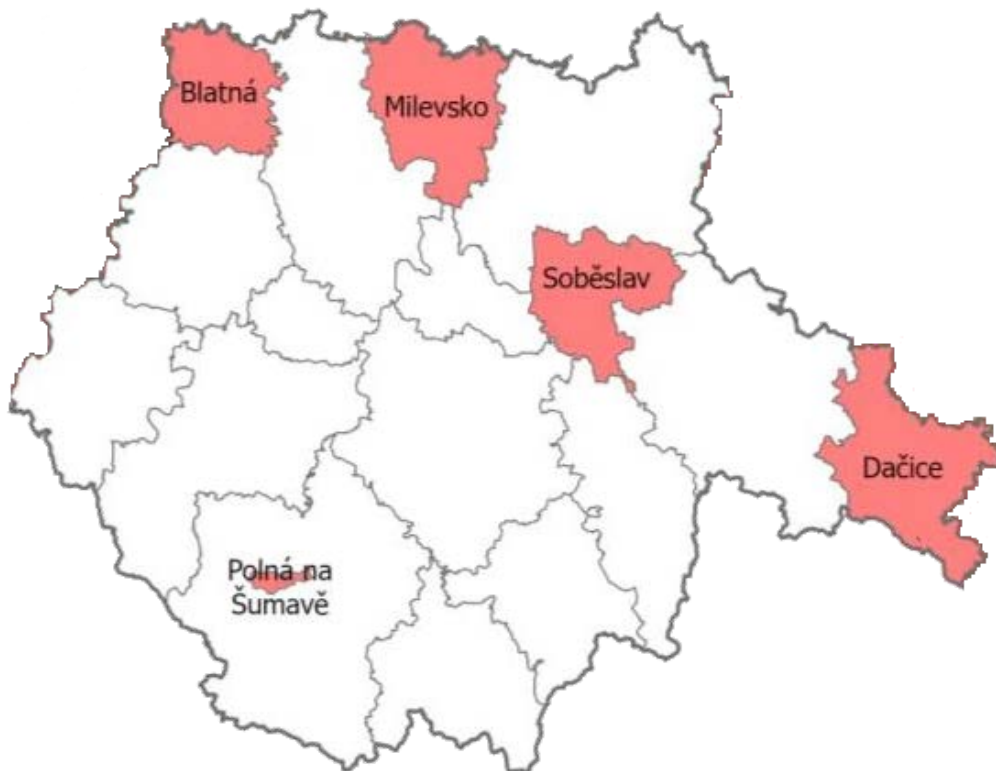

Zdroj: MMR, Strategie regionálního rozvoje ČR 2021+

Informace o operačních programech

Aktuality

Přehled výzev

Zprávy a analýzy

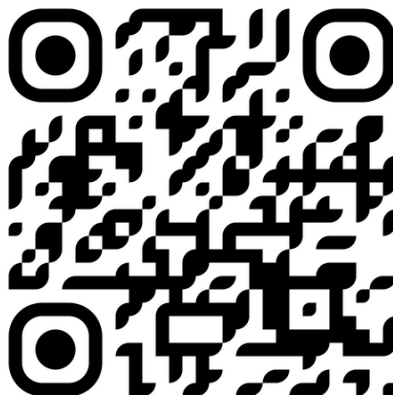

Mapování absorpční kapacity

Národní dotační tituly

Pozvánky a tipy na akce

Dotazníky



## **Informační brožura Regionální stálé konference pro území Jihočeského kraje**

### **KONTAKT:**

Sekretariát Regionální stálé konference pro území Jihočeského kraje

U Zimního stadionu 1952/2

370 76 České Budějovice

rsk@kraj-jihocesky.cz

web: rsk.kraj-jihocesky.cz

Zpracovatel: Sekretariát Regionální stálé konference pro území Jihočeského kraje

Vydáno v roce 2022.







**KONTAKT:**  
Sekretariát Regionální stálé konference  
pro území Jihočeského kraje  
U Zimního stadionu 1952/2  
370 76 České Budějovice  
rsk@kraj-jihocesky.cz  
web: rsk.kraj-jihocesky.cz

